

การพิจารณาเพิ่มค่าจ้าง

(สายวิชาการ)



ผู้บริหาร

\$

สายวิชาการ

\$

สายสนับสนุน
วิชาการ

\$

คณบดี

\$

การแบ่งวงเงิน

แยกส่วนอย่างชัดเจน

การเลื่อนขั้นเงินเดือน **ข้าราชการ**

01 พิจารณาจากคะแนน DPBP

02 กรอบวงเงินไม่เกินร้อยละ 3

03 กรณีไม่ผ่านภาระงานขั้นต่ำ จะได้รับการพิจารณาไม่เกินร้อยละ 2

04 เลื่อนขั้นด้วยโปรแกรม Microsoft Excel

05 จะต้องแนบบแบบฟอร์มประเมิน + DPBP (สรุป 2 แผ่น)

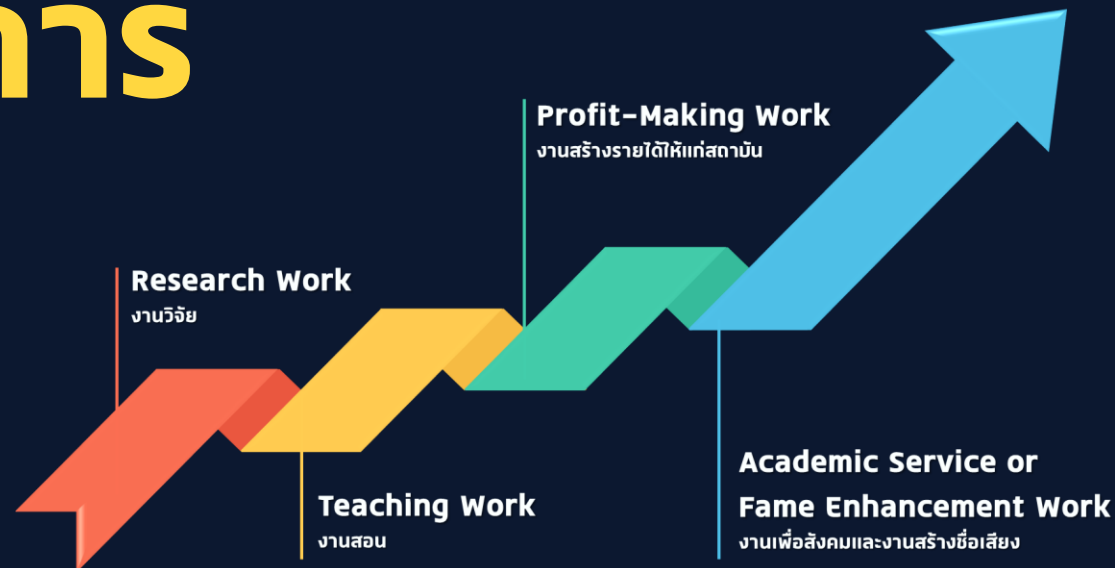

การเลื่อนขึ้นเงินเดือน **พนักงานสถาบัน**

01 พิจารณาจากคะแนน DPBP

02 ขึ้นค่าจ้างตามฐานการคำนวณ

03 กรณี ไม่ผ่าน ภาระงานขั้นต่ำ จะได้รับการพิจารณา ไม่เกินร้อยละ 2

การเพิ่มค่าจ้าง

ปีงบประมาณ : 2564 v

ตัวอย่างการแสดงผล

ระดับ	คะแนน PBP	หัวหน้าภาค	คุณสมบัติ	อธิการบดี	รวมร้อยละ	จำนวนเงิน	เกรด
ผู้ช่วยศาสตราจารย์	4.8	1	0.5	0.5	6.8	4,290	B+

ตัวอย่าง ผู้ดำรงตำแหน่งผู้ช่วยศาสตราจารย์

ฐานการคำนวณ 63,000 บาท

หากได้พิจารณาร้อยละ 1 = 630 บาท

1 ปี

630 บาท x 12 เดือน = **7,560**

10 ปี

630 บาท x 120 เดือน = **75,600**

20 ปี

630 บาท x 240 เดือน = **151,200**

ระยะเวลาของผลงานในการยื่นใน DPBP

* เฉพาะปีนี้เท่านั้น

เพิ่มค่าจ้าง

ผลงานตั้งแต่

1 สิงหาคม 2563 –
31 กรกฎาคม 2564

ชื่อจะอยู่ส่วนไหนของผลงานก็ได้

ภาระงานขั้นต่ำ

ผลงานตั้งแต่

1 สิงหาคม 2562 –
31 กรกฎาคม 2564

ต้องไม่เคยใช้

- 1) เพิ่มค่าจ้าง
- 2) ภาระงานขั้นต่ำ
- 3) เงินค่าตอบแทน

1 ผลงานวิจัย เคมได้ 2 คน
First Corresponding Last

ยื่นขอเงินเพิ่มพิเศษ

ผลงานตั้งแต่

* 1 สิงหาคม 2561 –
31 กรกฎาคม 2562
1 สิงหาคม 2562 –
31 กรกฎาคม 2564

ต้องไม่เคยใช้

- 1) ภาระงานขั้นต่ำ
- 2) เงินค่าตอบแทน

Level 3 ขึ้นไป
1 ผลงาน = 1 คน
ได้เงินเพิ่มพิเศษ 12 เดือน

การงดเว้นภาระงานขั้นต่ำ

บรรจุใหม่ / ลาเพื่อพัฒนาเสริมสร้างประสิทธิภาพ ไม่น้อยกว่า 6 เดือน



ตั้งแต่ 2 มีนาคม 2564



ไม่ได้รับการพิจารณาเพิ่มค่าจ้าง



ตั้งแต่ 2 มีนาคม 2563



งดเว้นภาระงานขั้นต่ำ รอบ 1



ตั้งแต่ 2 มีนาคม 2562



งดเว้นภาระงานขั้นต่ำ รอบ 2

ผู้บริหาร



พ้นตำแหน่งตั้งแต่ 1 พฤษภาคม 2563



ได้รับการพิจารณาฐานผู้บริหาร



พ้นตำแหน่งตั้งแต่ 1 พฤษภาคม 2562



งดเว้นภาระงานขั้นต่ำ รอบ 1



พ้นตำแหน่งตั้งแต่ 1 พฤษภาคม 2561



งดเว้นภาระงานขั้นต่ำ รอบ 2

หลักสูตรปกติ								
05016221	OBJECT-ORIENTED PROGRAMMING	Fri	08:30	10:30	2	15	56	33
		Fri	10:30	12:30	2	15	56	16.5
		Fri	13:00	15:00	2	15	55	33
		Fri	15:00	17:00	2	15	55	16.5
05506004	OBJECT-ORIENTED PROGRAMMING	Fri	17:00	19:00	2	15	2	30
		Fri	19:00	21:00	2	15	2	15
05506006	DATA STRUCTURES AND ALGORITHMS	Wed	08:30	10:30	2	15	55	33
		Wed	10:30	12:30	2	15	55	16.5
		Wed	13:30	15:30	2	15	53	33
		Wed	15:30	17:30	2	15	53	16.5
05506071	WEB PROGRAMMING	Thu	13:30	16:30	3	7	47	21
05506111	INFORMATION SYSTEMS ANALYSIS AND	Thu	09:30	12:30	3	7	31	21

(อาจารย์เป็นผู้กรอกเอง)

รวมชั่วโมงการสอน/เทอม

จำนวนภาระงานขั้นต่ำ 186.00 ชั่วโมง กระจายต่อภาคการศึกษา จากทั้งหมด 285 ชั่วโมง

เบิกเงินค่าสอนเกินภาระงานสอน 47.50 ชั่วโมง จากทั้งหมด 99.00 ชั่วโมง

จำนวนชั่วโมงรวมที่สามารถนำมาเป็น

งานสร้างรายได้/เบิกค่าสอนเกินได้

ไม่เบิกเงินค่าสอนเกินภาระงานสอน (นำไปเป็นงานสร้างรายได้ 51.50 ชั่วโมง เป็นจำนวนเงิน 20,600.00 บาท)

ภาคผนวก

รายละเอียดภาระงานอื่น ๆ ในแต่ละด้านและแต่ละระดับ มีดังนี้

๑. ด้านงานวิจัย ให้นับตั้งแต่วันที่เมื่อเอกสารตอบรับการตีพิมพ์

Pre-Level มีผลงานข้อใดข้อหนึ่งดังนี้
- มีผลงานนำเสนอในที่ประชุมวิชาการ/วิชาชีพ ที่สภาวิชาการรับรอง และมีผลงานเรื่องเต็มตีพิมพ์ใน Proceeding หรือ
- โครงการวิจัยที่เริ่มดำเนินการแล้วจากแหล่งทุนที่ไม่ใช่เงินรายได้สถาบัน

ระดับ ๑ มีผลงานข้อใดข้อหนึ่งดังนี้
- มีผลงาน Research paper/Review article ตีพิมพ์ในวารสารในฐานข้อมูล TCI กลุ่ม ๑ จำนวน ๑ ฉบับ หรือ
- Proceeding ตีพิมพ์ในฐานข้อมูล Scopus จำนวน ๑ ฉบับ หรือ
- ยินจคติบัตร/อนุสิทธิบัตร/ลิขสิทธิ์ จำนวน ๑ ชิ้น หรือ
- Short communication/Note ตีพิมพ์ในวารสารในฐานข้อมูล SJR หรือ Scopus จำนวน ๑ ฉบับ

ระดับ ๒ มีผลงานข้อใดข้อหนึ่งดังนี้
- มีผลงาน Research paper/Review article ตีพิมพ์ในวารสารฉบับภาษาอังกฤษในฐานข้อมูล TCI กลุ่ม ๑ จำนวน ๑ ฉบับ หรือ
- มีผลงาน Research paper/Review article ตีพิมพ์ในวารสารในฐานข้อมูล SJR หรือ Scopus จำนวน ๑ ฉบับ หรือ
- ได้รับการรับรองสิทธิบัตร/อนุสิทธิบัตร/ลิขสิทธิ์ จำนวน ๑ ชิ้น หรือ
- Short communication/Note ที่ตีพิมพ์ในวารสารในฐานข้อมูล WoS และอยู่ในฐานข้อมูล SJR Q๓-๔ จำนวน ๑ ฉบับ

ระดับ ๓ มีผลงานข้อใดข้อหนึ่งดังนี้
- Research paper/Review article ที่ตีพิมพ์ในวารสารในฐานข้อมูล WoS และอยู่ในฐานข้อมูล SJR Q๓-๔ จำนวน ๑ ฉบับ หรือ
- Short communication/Note ที่ตีพิมพ์ในวารสารในฐานข้อมูล WoS และอยู่ในฐานข้อมูล SJR Q๒ จำนวน ๑ ฉบับ

ระดับ ๔ มีผลงานข้อใดข้อหนึ่งดังนี้
- Research paper/Review article ที่ตีพิมพ์ในวารสารในฐานข้อมูล WoS และอยู่ในฐานข้อมูล SJR Q๒ จำนวน ๑ ฉบับ หรือ
- Short communication/Note ที่ตีพิมพ์ในวารสารในฐานข้อมูล WoS และอยู่ในฐานข้อมูล SJR Q๑ Percentile ที่ต่ำกว่า ๙๐ ลงมา จำนวน ๑ ฉบับ

ระดับ ๕ มีผลงานข้อใดข้อหนึ่งดังนี้

- Research paper/Review article ที่ตีพิมพ์ในวารสารในฐานข้อมูล WoS และอยู่ในฐานข้อมูล SJR Q๑ Percentile ที่ต่ำกว่า ๙๐ ลงมา จำนวน ๑ ฉบับ หรือ
- Short communication/Note ที่ตีพิมพ์ในวารสารในฐานข้อมูล WoS และอยู่ในฐานข้อมูล SJR Q๑ Percentile ที่ ๙๐ ขึ้นไป จำนวน ๑ ฉบับ

ระดับ ๖ มีผลงานข้อใดข้อหนึ่งดังนี้

- Research paper/Review article ที่ตีพิมพ์ในวารสารในฐานข้อมูล WoS และอยู่ในฐานข้อมูล SJR Q๑ Percentile ที่ ๙๐ ขึ้นไป จำนวน ๑ ฉบับ

๒. ด้านงานสอน

Pre-Level -

ระดับ ๑ มีผลงานการสอนแบบ Active Learning

ระดับ ๒ มีผลงานการสอนแบบ Problem Based Learning หรือ Project Based Learning ที่มีการสร้างสรรค์ผลงานในชั้นเรียน

ระดับ ๓ มีผลงานข้อใดข้อหนึ่งดังนี้

- Multimedia online course (Intranet) ภาษาไทย หรือ
- การปรับปรุงหนังสือหรือตำราทั้งภาษาไทยหรือภาษาอังกฤษ ที่มีการปรับปรุงเนื้อหาไม่น้อยกว่าร้อยละ ๓๐ และมีการตีพิมพ์ไม่น้อยกว่า ๓๐๐ เล่ม หรือ
- E-Book ภาษาไทย

ระดับ ๔ มีผลงานข้อใดข้อหนึ่งดังนี้

- Multimedia online course (Internet) ภาษาอังกฤษ ที่มีผู้เข้าเรียนไม่น้อยกว่า ๕,๐๐๐ คน หรือ
- หนังสือหรือตำราภาษาไทย ที่มีการตีพิมพ์ไม่น้อยกว่า ๓๐๐ เล่ม หรือ
- Book Chapter ที่มีการตีพิมพ์แปลแพร่ระดับนานาชาติ หรือ
- E-Book ภาษาอังกฤษ

ระดับ ๕ มีผลงานข้อใดข้อหนึ่งดังนี้

- Multimedia online course (Internet) ภาษาอังกฤษ ที่มีผู้เข้าเรียนไม่น้อยกว่า ๑๐,๐๐๐ คน หรือ
- หนังสือหรือตำรา ภาษาอังกฤษที่มีการตีพิมพ์ไม่น้อยกว่า ๓๐๐ เล่ม หรือ

ระดับ ๖ มีผลงานข้อใดข้อหนึ่งดังนี้

- Multimedia online course (Internet) ภาษาอังกฤษ ที่มีชาวต่างชาติเข้าเรียนไม่น้อยกว่า ๑๐ ประเทศ และมีผู้เข้าเรียนต่างชาติไม่น้อยกว่า ๑,๐๐๐ คน หรือ
- หนังสือหรือตำราภาษาอังกฤษ ที่มีการจัดทำกับสำนักพิมพ์มาตรฐานระดับนานาชาติ และมีปริมาณการขายไม่น้อยกว่า ๑๐๐ เล่ม

การนับสถานะของผลงานวิจัยในการยื่นใน **DPBP**

ยื่นผลงานได้เมื่อ **Accepted** เท่านั้น



ก่อน Submission จะต้องตรวจสอบให้เรียบร้อย
ว่าใน Paper เป็น First Corresponding Last
โดยอ้างอิงที่ Subject Research paper เท่านั้น

ผลงานวิจัยที่อยู่ใน WoS และ SJR
ให้ใช้ quartile ที่สูงที่สุดของ WoS หรือ SJR

๓. งานเพื่อสังคมหรืองานสร้างชื่อเสียง

Pre-Level -

ระดับ ๑ มีผลงานข้อใดข้อหนึ่งดังนี้

- โครงการเพื่อสังคมระดับท้องถิ่น หรือชุมชน หรือ
- ผลงานสร้างสรรค์ที่ได้รับการคัดเลือกเข้ารอบการตัดสินระดับจังหวัด หรือ
- สิ่งประดิษฐ์/นวัตกรรม/ซอฟต์แวร์ที่มีการใช้จริงในสถาบันฯ

ระดับ ๒ มีผลงานข้อใดข้อหนึ่งดังนี้

- โครงการเพื่อสังคมระดับจังหวัด หรือ
- ผลงานสร้างสรรค์/สิ่งประดิษฐ์/นวัตกรรม/ซอฟต์แวร์ ที่ได้รับการคัดเลือกไปจัดแสดง

หรือแข่งขันในระดับชาติ หรือ

- สิ่งประดิษฐ์/นวัตกรรม/ซอฟต์แวร์ที่มีการใช้จริงในหน่วยงานภายนอกสถาบัน

ระดับ ๓ มีผลงานข้อใดข้อหนึ่งดังนี้

- โครงการเพื่อสังคมระดับในภูมิภาคของประเทศไทย หรือ
- ผลงานสร้างสรรค์/สิ่งประดิษฐ์/นวัตกรรม/ซอฟต์แวร์ ที่ได้รับรางวัลที่ ๑ ๒ หรือ ๓ ใน

ระดับชาติ

หรือแข่งขันในระดับ ASEAN หรือ

- สิ่งประดิษฐ์/นวัตกรรม/ซอฟต์แวร์ที่มีการใช้จริงในหน่วยงานภายนอกสถาบัน ในระดับกรม จังหวัด หรือบริษัทที่จดทะเบียนในตลาดหลักทรัพย์ และหน่วยงานนั้นมีนโยบายของหน่วยงานให้ใช้ผลงานนั้นโดยมีการขยายผลต่อยอดการใช้ผลงาน หรือมีการผลิตชิ้นงานเพื่อนำไปใช้จริงเพิ่มขึ้น

ระดับ ๔ มีผลงานข้อใดข้อหนึ่งดังนี้

- โครงการเพื่อสังคมระดับในหลายภูมิภาคของประเทศไทย หรือ
- ผลงานสร้างสรรค์/สิ่งประดิษฐ์/นวัตกรรม/ซอฟต์แวร์ ที่ได้รับรางวัลที่ ๑ ๒ หรือ ๓ ใน

ระดับ ASEAN หรือ

- ผลงานสร้างสรรค์/สิ่งประดิษฐ์/นวัตกรรม/ซอฟต์แวร์ ที่ได้รับการคัดเลือกไปจัดแสดงหรือแข่งขันในระดับ ASIA

ระดับ ๕ มีผลงานข้อใดข้อหนึ่งดังนี้

- โครงการเพื่อสังคมระดับ ASEAN หรือ
- ผลงานสร้างสรรค์/สิ่งประดิษฐ์/นวัตกรรม/ซอฟต์แวร์ ที่ได้รับรางวัลที่ ๑ ๒ หรือ ๓ ใน

ระดับ ASIA หรือ

- ผลงานสร้างสรรค์/สิ่งประดิษฐ์/นวัตกรรม/ซอฟต์แวร์ ที่ได้รับการคัดเลือกไปจัดแสดงหรือแข่งขันในระดับนานาชาติ

ระดับ ๖ มีผลงานข้อใดข้อหนึ่งดังนี้

- โครงการเพื่อสังคมระดับ ASIA หรือ
- ผลงานสร้างสรรค์/สิ่งประดิษฐ์/นวัตกรรม/ซอฟต์แวร์ ที่ได้รับรางวัลที่ ๑ ๒ หรือ ๓ ในระดับนานาชาติ

๔. งานสร้างรายได้จาก โครงการวิจัย/โครงการบริการวิชาการ/การบริการ/คำสอนเกินภาระงานสอน/คำตอบแทนการปฏิบัติงานทุกกรณี/อื่น ๆ

คำนวณจากยอดรวมของเงินรายได้จากงานลักษณะต่าง ๆ ที่หักเข้าสถาบัน รวมกับ เงินบริจาค รวมกับ คำสอนเกินภาระงานสอนที่ไม่ได้เบิกค่าสอน รวมกับ คำตอบแทนการปฏิบัติงานทุกกรณีตามที่มีในข้อบังคับ ระเบียบ หรือประกาศสถาบันฯ และไม่ได้รับคำตอบแทนดังกล่าว โดยมียอดเงินรวมดังนี้

Pre-Level -

ระดับ ๑ มียอดเงินรวมตั้งแต่ ๔๐,๐๐๐ - ๘๐,๐๐๐ บาท

ระดับ ๒ มียอดเงินรวมตั้งแต่ ๘๐,๐๐๑ - ๒๐๐,๐๐๐ บาท

ระดับ ๓ มียอดเงินรวมตั้งแต่ ๒๐๐,๐๐๑ - ๕๐๐,๐๐๐ บาท

ระดับ ๔ มียอดเงินรวมตั้งแต่ ๕๐๐,๐๐๑ - ๑,๐๐๐,๐๐๐ บาท

ระดับ ๕ มียอดเงินรวมตั้งแต่ ๑,๐๐๐,๐๐๑ - ๒,๐๐๐,๐๐๐ บาท

ระดับ ๖ มียอดเงินรวมไม่น้อยกว่า ๒,๐๐๐,๐๐๑ บาท

๕. งานด้านอื่น ๆ ตามที่ กบ.สจล. เห็นชอบ



“หลากมุมมอง หลายจินตนาการ
สื่อผ่านเลนส์ในแบบคุณ”

กับการประกวดภาพยนตร์สั้น

“ประเทศไทยที่อยากให้โลกรู้จัก”

ชิงเงินรางวัลมูลค่ากว่า **200,000** บาท
พร้อมโล่รางวัล และ เกียรติบัตร

“ผลงานที่เข้ารอบ จะได้รับโอกาสเผยแพร่
ประชาสัมพันธ์ใน **ระดับนานาชาติ**”

Workshop กับ คุณชยณพ บุญประกอบ

เสวนาเรื่อง **Cult-จะ-เล่า** ขึ้นหนังไทยให้โดนใจต่างชาติ

เปิดรับสมัครและส่งผลงาน
วันที่ 16 เม.ย. – 16 มิ.ย.64
ผ่านช่องทาง **ออนไลน์**



รายละเอียดเพิ่มเติม



สมัครเข้าร่วมประกวด

ติดตามและสอบถามรายละเอียดเพิ่มเติมได้ที่



MFAClipContest

โทร : 02 538 0057

Mail : mfacclipcontest2021@gmail.com

สนับสนุนโดยกระทรวงการต่างประเทศ



ระดับชาติ

ประกวดภาพยนตร์สั้น "MFA Clip Contest 2021" ภายใต้หัวข้อ "ประเทศไทยที่อยากให้โลกรู้จัก"

กระทรวงการต่างประเทศ ขอเชิญผู้สนใจ ส่งผลงานเข้าร่วมการประกวดภาพยนตร์สั้น
"MFA Clip Contest 2021" ภายใต้หัวข้อ "ประเทศไทยที่อยากให้โลกรู้จัก" ชิงเงินรางวัล
มูลค่ารวมกว่า 200,000 บาท พร้อมโล่รางวัล และเกียรติบัตร

รางวัลการประกวด

รางวัลที่ 1 จำนวน 1 รางวัล รางวัลละ 100,000 บาท พร้อมโล่รางวัล
รางวัลที่ 2 จำนวน 1 รางวัล รางวัลละ 50,000 บาท พร้อมโล่รางวัล
รางวัลที่ 3 จำนวน 1 รางวัล รางวัลละ 30,000 บาท พร้อมโล่รางวัล
รางวัล Popular Vote จำนวน 1 รางวัล รางวัลละ 20,000 บาท พร้อมโล่รางวัล
ทั้งนี้สมาชิกในทีมที่เข้ารอบสุดท้ายทุกทีมจะได้รับเกียรติบัตร

HANDS-ON HACKATHON



-A Multi-GNSS Asia Programme- **16-17 DEC 2020**

RAPID PROTOTYPE DEVELOPMENT (RPD) CHALLENGE

โครงการประกวดการแข่งขันพัฒนาโปรแกรมประยุกต์ใช้ (Application) เพื่อแจ้งเตือนและบริการจัดการเพื่อรับมือกับภัยพิบัติล่วงหน้าด้วยดาวเทียมความแม่นยำสูง (Early Warning Service : EWS)

CHALLENGE SOLUTION FOR DISASTER MANAGEMENT: TSUNAMI / FLOODING

MGA AWARD

30,000 THB

- JAPAN SITE VISIT (2 TICKETS AIRPLANE)
- SUPPORT LOCAL ACCOMMODATION

GISTDA AWARD

20,000 THB

- JAPAN SITE VISIT (2 TICKETS AIRPLANE)
- SUPPORT LOCAL ACCOMMODATION

MICHIBIKI AWARD

- JAPAN SITE VISIT (2 TICKETS AIRPLANE)
- SUPPORT LOCAL ACCOMMODATION

MGA-GISTDA CERTIFICATE

ALL PARTICIPANTS WILL RECEIVE AN MGA CERTIFICATE TO HIGHLIGHT THEIR EFFORTS THROUGH THE PROGRAMME. WORK HARD AND PROVE YOUR EXCELLENCE !

- A MGA-GISTDA CERTIFICATE
- BUSINESS OPORTUNITY WITH OTHERS SPONSORS
- EDP PROGRAM OF GISTDA

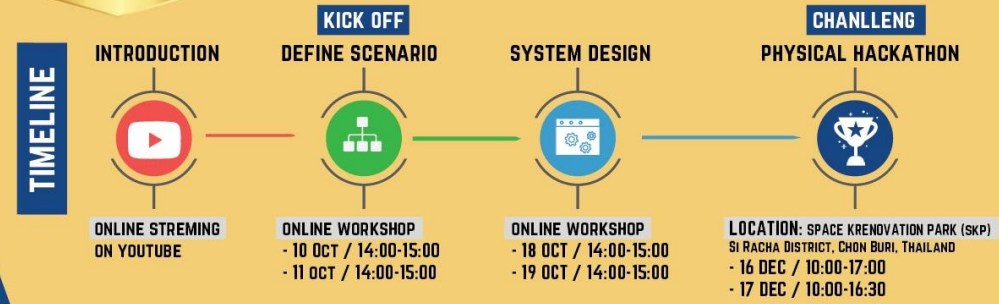

REGISTER UNTIL OCT 7 2020

1 TEAM : 2-5 PEOPLE

<https://qr.go.page.link/sFU5q>

<http://www.facebook.com/skp.gistda/>

+66 (0) 99-049-0009 Thotsawat



ระดับนานาชาติ

แข่งขันพัฒนาโปรแกรมประยุกต์ใช้ (Application) เพื่อแจ้งเตือนและบริการจัดการเพื่อรับมือกับภัยพิบัติล่วงหน้าด้วยดาวเทียมระบุตำแหน่งแม่นยำสูง (Early Warning Service: EWS)

สำนักงานพัฒนาเทคโนโลยีอวกาศและภูมิสารสนเทศ (องค์การมหาชน) ร่วมกับ สำนักนโยบายกิจกรรมด้านอวกาศ จากประเทศญี่ปุ่น (NSPS) และหน่วยงานพันธมิตร

โครงการแข่งขัน Space Flying Robot Programming Challenge 2020



สำนักงานพัฒนาวิทยาศาสตร์และเทคโนโลยีแห่งชาติ (สวทช.) ร่วมกับ องค์การสำรวจอวกาศประเทศญี่ปุ่น (JAXA)
องค์การบริหารการบินและอวกาศแห่งชาติ (NASA) และหน่วยงานพันธมิตร

ขอเชิญเยาวชนไทยทุกระดับชั้นจนถึงปริญญาตรี

เข้าร่วมการแข่งขันเขียนโปรแกรมควบคุมหุ่นยนต์ช่วยนำบินอวกาศ

Astrobee ของ NASA

ทีมชนะเลิศจะได้ตัวแทนประเทศไทย เข้าร่วมการแข่งขัน

Kibo Robot Programming Challenge 2020

รอบชิงแชมป์เอเชีย

ณ Tsukuba Space Center ประเทศญี่ปุ่น



สมัครฟรี! ไม่มีค่าใช้จ่าย

เปิดรับสมัครตั้งแต่วันที่ 19 มีนาคม 2563

ดูรายละเอียดการสมัครได้ที่

<https://www.nstda.or.th/jaxa-thailand>

กำหนดการแข่งขัน

- แข่งขันรอบชิงแชมป์ประเทศไทย เดือนพฤษภาคม 2563

- แข่งขันรอบชิงแชมป์เอเชีย ณ ประเทศญี่ปุ่น เดือนกันยายน 2563

(* ทีมชนะเลิศประเทศไทย จะส่งทีมตัวแทนไปแข่งขันที่ประเทศญี่ปุ่น)

เงินรางวัล

- ทีมชนะเลิศ เงินรางวัล 25,000 บาท พร้อมเกียรติบัตร

- ทีมรองชนะเลิศ อันดับ 1 เงินรางวัล 10,000 บาท พร้อมเกียรติบัตร

- ทีมรองชนะเลิศ อันดับ 2 เงินรางวัล 5,000 บาท พร้อมเกียรติบัตร

(* ทีมชนะเลิศ ได้สิทธิ์เป็นตัวแทนประเทศไทย เข้าร่วมการแข่งขันรอบชิงแชมป์เอเชีย ณ ประเทศญี่ปุ่น)



SCAN ME

จัดโดย



สอบถามรายละเอียดเพิ่มเติมได้ที่ Email: paritatt@nstda.or.th Facebook: JAXA Thailand

ร่วมสนับสนุน



ระดับนานาชาติ

แข่งขัน "Space Flying Robot Programming Challenge 2020"

สำนักงานพัฒนาวิทยาศาสตร์และเทคโนโลยีแห่งชาติ (สวทช.) ร่วมกับ
องค์การสำรวจอวกาศประเทศญี่ปุ่น (JAXA), องค์การบริหารการบิน
และอวกาศแห่งชาติสหรัฐฯ (NASA) และหน่วยงานพันธมิตร

เงินรางวัลการแข่งขัน

- ทีมชนะเลิศ เงินรางวัล 25,000 บาท พร้อมเกียรติบัตร ได้สิทธิ์เป็นตัวแทนประเทศไทย
เข้าร่วมการแข่งขันรอบชิงแชมป์เอเชีย ณ ประเทศญี่ปุ่น
- ทีมรองชนะเลิศ อันดับ 1 เงินรางวัล 10,000 บาท พร้อมเกียรติบัตร
- ทีมรองชนะเลิศ อันดับ 2 เงินรางวัล 5,000 บาท พร้อมเกียรติบัตร

L'Institut Mondial d'Art de la Jeunesse présente :
Centre pour l'UNESCO

រដ្ឋបាល

Graines d'artistes du monde entier®

Concours
29^{ème} International
d'Arts Plastiques
2022

Thème :
Le paysage que j'aime...
la nature à préserver

Ouvert à tous de 3 à 25 ans
Jusqu'au 15 janvier 2022

Plus d'informations ici :



International visual art competition

“Graines d'artistes du monde entier”

ORGANISATION AND DATES OF COMPETITION

The World Art Institute of Youth – Centre for UNESCO (Imaj) holds the annual international art contest starting 5th July 2021 and ending 15th January 2022.

AWARDING OF PRIZES

- The winners will collect their prizes during an award ceremony on **Saturday 21st May 2022** at the international event “Graines d'artistes du monde entier®” in the “Espace Argence” at Troyes which takes place from 17th to 21st May 2022. In the event that the winner cannot be present, the prize will be sent via air mail to the address indicated on the painting's label.
- Imaj – Centre for UNESCO will not in any case be held responsible for the tracking and arrival of packages.
- The medal will be sent to the address of the participant and the certificate will be sent via standard mail to the same address. Imaj – Centre for UNESCO will not in any case be held responsible for the loss, theft or damage of packages (medals and certificates); the centre cannot replace nor compensate for theft, loss or damage. **Each medal and certificate are unique and only one copy is made.**

ลักษณะงาน:3. งานสร้างรายได้ให้แก่สถาบัน		การงาน ขั้นต่ำ	ยื่นขอเงิน เพิ่มพิเศษ	เพิ่ม ค่าจ้าง	
1.	ทดสอบ 1 รายได้เข้าสถาบัน 100,000.00 บาท				
2.	ทดสอบ 2 รายได้เข้าสถาบัน 150,000.00 บาท				
ระดับ Level 1 รวม 250,000 บาท		<input checked="" type="checkbox"/>	<input type="checkbox"/>	<input type="checkbox"/>	
1.	ยอดรวมของเงินรายได้จากงานลักษณะต่าง ๆ ที่หักเข้าสถาบัน รวมกับ เงินบริจาค รวมกับ ค่าสอนเกินภาระงานสอนที่ไม่ได้เบิกค่าสอน รวมกับ ค่าตอบแทนการปฏิบัติงานทุกกรณีตามที่มีในข้อบังคับระเบียบ หรือประกาศสถาบันฯ และไม่ได้รับค่าตอบแทนดังกล่าว โดยมียอดเงินรวมตั้งแต่ 40,000 - 80,000 บาท				0
ระดับ Level 2		<input type="checkbox"/>	<input type="checkbox"/>	<input type="checkbox"/>	
1.	ยอดรวมของเงินรายได้จากงานลักษณะต่าง ๆ ที่หักเข้าสถาบัน รวมกับ เงินบริจาค รวมกับ ค่าสอนเกินภาระงานสอนที่ไม่ได้เบิกค่าสอน รวมกับ ค่าตอบแทนการปฏิบัติงานทุกกรณีตามที่มีในข้อบังคับระเบียบ หรือประกาศสถาบันฯ และไม่ได้รับค่าตอบแทนดังกล่าว โดยมียอดเงินรวมตั้งแต่ 80,001 - 200,000 บาท				0
ระดับ Level 3		<input type="checkbox"/>	<input type="checkbox"/>	<input checked="" type="checkbox"/>	
1.	ยอดรวมของเงินรายได้จากงานลักษณะต่าง ๆ ที่หักเข้าสถาบัน รวมกับ เงินบริจาค รวมกับ ค่าสอนเกินภาระงานสอนที่ไม่ได้เบิกค่าสอน รวมกับ ค่าตอบแทนการปฏิบัติงานทุกกรณีตามที่มีในข้อบังคับระเบียบ หรือประกาศสถาบันฯ และไม่ได้รับค่าตอบแทนดังกล่าว โดยมียอดเงินรวมตั้งแต่ 200,001 - 500,000 บาท				8
ระดับ Level 4					
1.	ยอดรวมของเงินรายได้จากงานลักษณะต่าง ๆ ที่หักเข้าสถาบัน รวมกับ เงินบริจาค รวมกับ ค่าสอนเกินภาระงานสอนที่ไม่ได้เบิกค่าสอน				0

การเลือกงานสร้างรายได้

EX:

- อยู่ในตำแหน่งผู้ช่วยศาสตราจารย์
- มีเงินสร้างรายได้รวม 250,000 บาท
- สามารถเลือกการงานขั้นต่ำ Level 1 ได้
คำนวณ $250,000 - 40,000 = 210,000$ บาท
- จากยอดที่เหลือ สามารถเลือกเป็นการเพิ่มค่าจ้าง Level 3 ได้ โดยระบบจะคำนวณ $210,000 - 200,001 = 9,999$ บาท
- ยอดที่เหลือ 9,999 ไม่สามารถนำมาเคลมได้แล้ว เนื่องจากไม่ถึงขั้นต่ำ 40,000 บาท

การรับรองผลงาน



ผู้ส่งผลงาน

พยานอย่างน้อยที่สุด 2 คน



พยาน

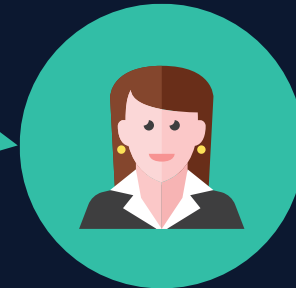

พยาน

- ผู้รับรองคุณภาพของงาน (พยาน) ต้องตรวจสอบผลงานให้เป็นไปตามเกณฑ์ที่กำหนดไว้
- หากการตรวจสอบย้อนหลังพบว่า ผลงานของบุคลากรตำแหน่งวิชาการ ไม่เป็นไปตามเกณฑ์ สถาบันจะดำเนินการตามข้อบังคับสถาบัน ว่าด้วย วินัย หลักเกณฑ์ วิธีการ และเงื่อนไขการสอบสวนพิจารณา และการสั่งลงโทษทางวินัย พ.ศ. 2552 กับบุคลากรตำแหน่งทางวิชาการผู้ยื่นผลงานและผู้รับรองคุณภาพของผลงาน จำนวนอย่างน้อยที่สุด 2 คน

2.	ผลงานสร้างสรรค์/สิ่งประดิษฐ์/นวัตกรรม/ซอฟต์แวร์ ที่ได้รับรางวัลที่ 1 2 หรือ 3 ในระดับนานาชาติ				0	เพิ่ม/แก้ไขข้อมูล
คะแนนจากภาระงานสอน					10.125	
คะแนนรวม					0	ระบบจะทำการรวมคะแนนเมื่อทำการกดบันทึก
*ระบบจะไม่แสดงคะแนน เนื่องจากไม่ผ่านภาระงานสอนขั้นต่ำ						
ร้อยละการเพิ่มค่าจ้าง					0.50	

หมายเหตุ

- ระบบจะแสดงคะแนนเฉพาะ งาน ที่พยานมีการลงนามยืนยันครบแล้วเท่านั้น
 - งานชิ้นไหนที่เลือกเป็นยื่นขอเงินเพิ่มพิเศษแล้ว ระบบจะไม่นำคะแนนมารวมเพื่อแสดงผลในช่อง "คะแนนรวม"
 - ลักษณะงาน ที่เป็นการ สร้างรายได้ ระบบจะคำนวณคะแนนจากช่วงรายได้รวมทั้งหมดที่พยานมีการลงนามยืนยันครบแล้ว
 - ระบบจะเปิดให้เลือกงานได้เฉพาะ งาน ที่พยานมีการลงนามยืนยันครบแล้วเท่านั้น
 - สำหรับงานวิจัยที่เป็นตำแหน่ง Authors จะไม่สามารถเลือกเป็นภาระงานขั้นต่ำได้
 - การเลือกงานสร้างรายได้ให้แก่สถาบัน เป็นภาระงานขั้นต่ำ ยื่นขอเงินเพิ่มพิเศษ หรือเพิ่มค่าจ้าง จำนวนยอดเงินขั้นต่ำรวมกันต้องไม่เกินจำนวนเงินที่สร้างรายได้ทั้งหมด
- ** ผู้นำเข้าผลงาน และพยานผู้ที่ยืนยันผลงาน ขอรับรองว่าผลงานนั้นเป็นไปตามเกณฑ์ข้อบังคับ และประกาศ ของสถาบันที่เกี่ยวข้อง**

สำคัญ !!!

ประกาศสถาบัน

- ประกาศสถาบัน-หลักเกณฑ์-วิธีการ-เงื่อนไข-การคิดภาระงาน-2563.pdf

ลำดับขั้นตอนในการพิจารณา และ/หรือ ดำเนินการ

1. ผู้ปฏิบัติงาน (คลิกลงนามเอกสาร)

เมื่อกดลงนาม จะแสดงข้อความให้ยืนยันอีกครั้ง

eoffice.kmitl.ac.th says

ข้าพเจ้าได้ตรวจสอบแล้ว ขอรับรองว่าผลงานเป็นไปตามเกณฑ์

OK

Cancel

ผลงานสร้างสรรค์/สิ่งประดิษฐ์/นวัตกรรม/ซอฟต์แวร์ ที่ได้รับรางวัลที่
1 2 หรือ 3 ในระดับนานาชาติ

คะแนนจากภาระงานสอน

ข้อความการยืนยันหลังการลงนาม

ระดับ Level 6					
1.	โครงการเพื่อสังคมระดับ ASIA				0
2.	ผลงานสร้างสรรค์/สิ่งประดิษฐ์/นวัตกรรม/ซอฟต์แวร์ ที่ได้รับรางวัลที่ 1 2 หรือ 3 ในระดับนานาชาติ				0
คะแนนจากภาระงานสอน					10.125
คะแนนรวม					0
ร้อยละการเพิ่มค่าจ้าง					0.50

ข้าพเจ้าได้ตรวจสอบแล้ว ขอรับรองว่าผลงานเป็นไปตามเกณฑ์

เมธิน คำตันเจริญ

(นายเมธิน คำตันเจริญ)

เจ้าหน้าที่บริหารงานทั่วไป

05 ส.ค. 64 21:07:17 Non PKI Server Sign LN

Signature Code : RQA2A DcAOQ A5AEE ARgBD



ด่วนที่สุด

บันทึกข้อความ

หน่วยงาน สำนักงานบริหารทรัพยากรบุคคล สำนักงานอธิการบดี โทร. 2198

ที่ อว 7001.02/1084

วันที่ 5 สิงหาคม 2564

เรื่อง การรับรองคุณภาพของงาน ในระบบ DPBP (DISRUPTIVE PERFORMANCE-BASED PAYMENT)

เรียน หัวหน้าส่วนงานวิชาการ

ตามประกาศสถาบันเทคโนโลยีพระจอมเกล้าเจ้าคุณทหารลาดกระบัง เรื่อง หลักเกณฑ์ วิธีการ เงื่อนไข การคิดภาระงาน ค่าจ้างแบบพิเศษ และเงินเพิ่มพิเศษ จากผลการปฏิบัติงานของพนักงานสถาบัน ตำแหน่งวิชาการ พ.ศ. 2564 โดยให้บุคลากรตำแหน่งวิชาการบันทึกข้อมูลผลงานของตนเอง ในระบบ DPBP ซึ่งต้องมีบุคลากรตำแหน่งวิชาการรับรองคุณภาพของงานว่าเป็นไปตามเกณฑ์ของประกาศดังกล่าว จำนวน 2 คน นั้น

ในการนี้ สำนักงานบริหารทรัพยากรบุคคล สำนักงานอธิการบดี ขอแจ้งให้ทราบว่า การรับรอง ผลงานทุกชิ้น จะมีผลต่อการเพิ่มค่าจ้างของบุคลากรตำแหน่งวิชาการ จึงขอให้บุคลากรตำแหน่งวิชาการ ผู้ยื่นผลงาน และผู้รับรองคุณภาพของงาน พิจารณาตรวจสอบผลงานที่บันทึกลงในระบบ DPBP ให้ถูกต้องและเป็นไปตามเกณฑ์ที่กำหนดไว้ ขณะนี้ระบบ DPBP ยังไม่สมบูรณ์ จึงไม่สามารถตรวจสอบคุณภาพของผลงานได้ เมื่อระบบดังกล่าวมีความสมบูรณ์เรียบร้อยแล้ว จะมีการตรวจสอบคุณภาพของผลงานย้อนหลัง หากมีการ ตรวจสอบพบว่า ผลงานของบุคลากรตำแหน่งวิชาการ ไม่เป็นไปตามเกณฑ์ สถาบันจะดำเนินการ ตามข้อบังคับสถาบัน ว่าด้วย วินัย หลักเกณฑ์ วิธีการ และเงื่อนไขการสอบสวนพิจารณา และการสั่งลงโทษ ทางวินัย พ.ศ. 2552 กับบุคลากรตำแหน่งทางวิชาการผู้ยื่นผลงาน และผู้รับรองคุณภาพของผลงาน จำนวน 2 คน

จึงเรียนมาเพื่อโปรดทราบและดำเนินการต่อไปด้วย จะขอบคุณยิ่ง

(รองศาสตราจารย์ ดร.จำรูญ เล้าสินวัฒนา)
รองอธิการบดีฝ่ายพัฒนาบุคลากร ปฏิบัติการแทน
อธิการบดี

การดึงกลับเอกสาร แบบมอบหมายภาระงานสอน

ส่วนที่ 2 ภาระงานสอน (ภาคทฤษฎี 1 ชั่วโมงบรรยาย = ภาคปฏิบัติ 2 ชั่วโมง)

ภาคการศึกษาที่ 1 / 2563

ไม่มีข้อมูล ภาระงานสอน

จำนวนภาระงานขั้นต่ำ 0 ชั่วโมงบรรยายต่อภาคการศึกษา จากทั้งหมด 0 ชั่วโมง

เบิกเงินค่าสอนเกินภาระงานสอน 0 ชั่วโมง จากทั้งหมด 0 ชั่วโมง

ไม่เบิกเงินค่าสอนเกินภาระงานสอน (นำไปเป็นงานสร้างรายได้) 0 ชั่วโมง เป็นจำนวนเงิน 0.00 บาท

นาย เมธิน คำตันเจริญ

(นายเมธิน คำตันเจริญ)

เจ้าหน้าที่บริหารงานทั่วไป

30 ก.ค. 64 17:11:47 Non-PKI Server Sign-LN

Signature Code : RgBGA-DUAQy-BEADI-AQQA3

ความเห็นที่1

อนุมัติ

นาย เมธิน คำตันเจริญ

(นายเมธิน คำตันเจริญ)

เจ้าหน้าที่บริหารงานทั่วไป

30 ก.ค. 64 17:12:11, Non-PKI Server Sign-LN, Signature Code : NwAxA-DQAMA-A2AEE-AMgA1

กดปุ่ม "ดึงกลับ"

ส่งต่อ **ดึงกลับ** กลับ

กดเลือก "แบบเส้นทางคงอยู่"

เลือกประเภทการ ดึงกลับ

เลือกประเภทเส้นทางในการดึงกลับ

<input checked="" type="radio"/>	ดึงกลับ โดย แบบเส้นทางยังคงอยู่
<input type="radio"/>	ดึงกลับ โดย แบบลบเส้นทาง

เหตุผล

-- เลือกเหตุผลมาตรฐาน --

และเมื่อพิมพ์ข้อความนี้เอง (รพม)

แก้ไขแบบมอบหมายภาระงานสอนตามหนังสือบันทึกข้อความของสถาบัน

ตกลง ปิดหน้าต่าง

กดปุ่ม "ตกลง"

หมายเหตุ :

- ดึงกลับแบบลบเส้นทาง คือ การดึงเอกสารที่ส่งไปยังผู้รับแล้วกลับคืนมาในกรณีที่ส่งไปยังผู้รับผิดคน โดยเส้นทางที่ไว้ส่งจะถูกลบตั้งแต่ผู้รับเอกสารคนที่ถัดจากท่านไปจนถึงคนสุดท้ายในเส้นทาง
- ดึงกลับแบบไม่ลบเส้นทาง คือ การดึงเอกสารที่ส่งไปยังผู้รับแล้วกลับมาเพื่อแก้ไข โดยเส้นทางที่สร้างจะยังคงอยู่เพื่อให้ตัวท่านสามารถส่งเอกสารกลับไปอีกครั้งหลังการแก้ไข



แบบประเมินผลงานทางวิชาการเพื่อประกอบพิจารณาการขึ้นเงินเดือนพนักงาน

สถาบันเทคโนโลยีพระจอมเกล้าเจ้าคุณทหารลาดกระบัง

รอบการประเมินประจำปีงบประมาณ พ.ศ. 2564

เลขที่

วันที่ 30 กรกฎาคม 2564

ส่วนที่ 1 ข้อมูลทั่วไปผู้รับการประเมิน

ชื่อ - นามสกุล นายเมธิน คำตันเจริญ

ตำแหน่ง เจ้าหน้าที่บริหารงานทั่วไป

อัตราเลขที่ 1155

สังกัด สำนักงานบริหารทรัพยากรบุคคล รองอธิการบดีฝ่ายพัฒนาบุคลากร

ส่วนที่ 2 ภาระงานสอน (ภาคทฤษฎี 1 ชั่วโมงบรรยาย = ภาคปฏิบัติ 2 ชั่วโมง)

ภาคการศึกษาที่ 1 / 2563

ไม่มีข้อมูล ภาระงานสอน

จำนวนภาระงานขั้นต่ำ 0 ชั่วโมงบรรยายต่อภาคการศึกษา จากทั้งหมด 0 ชั่วโมง

เบิกเงินค่าสอนเกินภาระงานสอน 0 ชั่วโมง จากทั้งหมด 0 ชั่วโมง

ไม่เบิกเงินค่าสอนเกินภาระงานสอน (นำไปเป็นงานสร้างรายได้) 0 ชั่วโมง เป็นจำนวนเงิน 0.00 บาท

(.....)

กดปุ่ม "แก้ไขเอกสาร"

จึงจะสามารถกดส่งแบบมอบหมายภาระงานสอนอีกครั้งได้

ประวัติการดึงฉบับ/ดิกลับ

แก้ไขเอกสาร

ยกเลิกสาร

กลับ

หลักสูตรปกติ								
05016221	OBJECT-ORIENTED PROGRAMMING	Fri	08:30	10:30	2	15	56	33
		Fri	10:30	12:30	2	15	56	16.5
		Fri	13:00	15:00	2	15	55	33
		Fri	15:00	17:00	2	15	55	16.5
05506004	OBJECT-ORIENTED PROGRAMMING	Fri	17:00	19:00	2	15	2	30
		Fri	19:00	21:00	2	15	2	15
05506006	DATA STRUCTURES AND ALGORITHMS	Wed	08:30	10:30	2	15	55	33
		Wed	10:30	12:30	2	15	55	16.5
		Wed	13:30	15:30	2	15	53	33
		Wed	15:30	17:30	2	15	53	16.5
05506071	WEB PROGRAMMING	Thu	13:30	16:30	3	7	47	21
05506111	INFORMATION SYSTEMS ANALYSIS AND DESIGN	Thu	09:30	12:30	3	7	31	21

จำนวนภาระงานขั้นต่ำ 186.00 ชั่วโมงบรรยายต่อภาคการศึกษา จากทั้งหมด 285 ชั่วโมง

เบิกเงินค่าสอนเกินภาระงานสอน 47.50 ชั่วโมง จากทั้งหมด 99.00 ชั่วโมง

ตรวจสอบและใส่จำนวนชั่วโมงให้เรียบร้อย

ไม่เบิกเงินค่าสอนเกินภาระงานสอน (นำไปเป็นงานสร้างรายได้) 51.50 ชั่วโมง เป็นจำนวนเงิน 20,600.00 บาท **และลงนาม**

การดึงกลับเอกสาร แบบประเมินผลงานทางวิชาการ

ระดับ Level 6					
1.	โครงการเพื่อสังคมระดับ ASIA				0
2.	ผลงานสร้างสรรค์/สิ่งประดิษฐ์/นวัตกรรม/ซอฟต์แวร์ ที่ได้รับรางวัลที่ 1 2 หรือ 3 ในระดับนานาชาติ				0
คะแนนจากภาระงานสอน					0.5
คะแนนรวม					0
ร้อยละการเพิ่มค่าจ้าง					

ข้าพเจ้าได้ตรวจสอบแล้ว ขอรับรองว่าผลงานเป็นไปตามเกณฑ์

เมธิน คำตันเจริญ

(นายเมธิน คำตันเจริญ)

เจ้าหน้าที่บริหารงานทั่วไป

06 ส.ค. 64 12:42:35 Non-PKI Server Sign-LN

Signature Code : QgAzA-DkAOA-BEAEM-ARBG

กดปุ่ม "ดึงกลับ"



เลือกประเภทการ ดึงกลับ

เลือกประเภทเส้นทางในการดึงกลับ

<input type="radio"/>	ดึงกลับ โดย แบบเส้นทางยังคงอยู่
<input checked="" type="radio"/>	ดึงกลับ โดย แบบลบเส้นทาง
	-- เลือกเหตุผลมาตรฐาน --
เหตุผล	และ/หรือ พิมพ์ความเห็นเอง (ระบุ) แก้ไขเพิ่มเติมผลงาน
	<input type="button" value="ตกลง"/> <input type="button" value="ปิดหน้าต่าง"/>

กดเลือก "แบบลบเส้นทาง"

กดปุ่ม "ตกลง"

หมายเหตุ :

- ดึงกลับแบบลบเส้นทาง คือ การดึงเอกสารที่ส่งไปยังผู้รับแล้วกลับคืนมาในกรณีที่ส่งไปยังผู้รับผิดชอบ โดยเส้นทางที่ใช้ส่งจะถูกลบตั้งแต่ผู้รับเอกสารคนที่ถัดจากท่านไปจนถึงคนสุดท้ายในเส้นทาง
- ดึงกลับแบบไม่ลบเส้นทาง คือ การดึงเอกสารที่ส่งไปยังผู้รับแล้วกลับมาจากแก้ไข โดยเส้นทางที่สร้างจะยังคงอยู่เพื่อให้ตัวท่านสามารถส่งเอกสารกลับไปอีกครั้งหลังการแก้ไข

ขยายเวลาการกรอกข้อมูลในระบบ DPBP

ตั้งวันจันทร์ที่ 16 สิงหาคม 2564

เวลา 16:30 น.

Q

&

A